Naše VESNICE

ZPRAVODAJ OBCE HUSINEC ČÍSLO 3/2020



ROZHOVOR S LETECKÝM MODELÁŘEM PAVLEM FENCLEM
REKONSTRUKCE ŠKOLY I KAPLE SV. VÁCLAVA I NOVÁ KRONIKA

Milí spoluobčané,

doufám, že jste si přes léto odpočali a načerpali zpět potřebné síly, které nás stála nová zkušenost s koronavirovou pandemií.

Teď na podzim se ocitáme v další pandemické vlně, ale zkušení, a lépe připravení. Proto avizuji, že je stále k dispozici služba Antonia Senior Services, a tím možnost objednávání nákupů či obědů, vyzvednutí léků atd., a to nejen pro seniory, ale i pro ostatní spoluobčany, kteří se ocitli v karanténě.

Pokud chcete omezit nákupy v supermarketech, můžete využít Rohlík-Point v ÚJV Řež, a. s. A také se neváhejte na nás obrátit, pokud Vám dojdou roušky či dezinfekce a nemáte možnost si je obstarat sami či přes Vaše blízké.

Co bych chtěla zdůraznit a za co Vám patří obrovské poděkování, je Vaše aktivní činnost pro obec. Přicházíte za námi s podněty, nápady, připomínkami a mnohé se právě díky Vaší pomoci daří realizovat. Ať již to byla oprava altánu Nad Údolím, kterou nám pomohla zrealizovat paní Vokatá díky nadaci Živá komunita, instalace košů na tříděný odpad u dětských hřišť a kontejner na elektroodpad, se kterými přišla komise pro životní prostředí, či podnět na zbudování workoutového hřiště na Červené Skále a možnost jeho částečného financování přes dotaci, který nám zaslala paní Patzáková a pan místostarosta Pfeifer ihned realizoval, neb byla dotace jen pro omezený počet obcí.

Dále přichází podněty na bezpečnost v obci. Stěžovali jste si na nebezpečná místa při výjezdu na hlavní silnici. Díky tomu přibyla tři dopravní zrcadla. Se spoustou nápadů a aktivitami pro malé i velké přichází na úřad zástupci spolků i jednotlivci. Čeká nás školení první pomoci pro dospělé, nebo zcela nově začínající dramatický kroužek. Mnozí z Vás jste se zapojili do sbírky na opravu kapličky a do prací s tím spojených. ZaHaDesign, naše místní zahradnice, už nám osázela nejeden záhon, a tak bych mohla pokračovat dál.

A proč jsem se tohoto tématu dotkla? Je důležité, aby se vědělo o Vašich zásluhách, které mohou být motivací pro ty jež váhají se svojí připomínkou či nápadem za námi přijít. Samozřejmě ne vše se nám daří realizovat tak, jak bychom si my nebo Vy představovali, ale snažíme se maximálně.

Kromě podnětných a pozitivních záležitostí se nám v obci bohužel objevují i různé nešvary. V poslední době se nám rozmohlo volné pobíhání psů. Proto prosím, respektujte bezpečí nás všech, neboť Váš nejlepší psí přítel nemusí být nejlepším přítelem Vašeho souseda.

Jaká bude naše obec a vzájemné soužití záleží na každém z nás a naší vzájemné toleranci a ohleduplnosti.

Přeji Vám všem hlavně pevné zdraví, elán a dobrou náladu. Našim dětem pak příjemný start do nového školního roku.

Veronika Kristová

fotografie na titulní straně:
Knoller CII leteckého modeláře Pavla Fencla

ZASTUPITELSTVO 4
ŽIVOT V OBCI 10
ROZHOVOR 12
ŠKOLA A ŠKOLKA 15
18 SPORT A KULTURA
22 SPOLKY A SDRUŽENÍ
25 Z VĚDECKÉHO ÚDOLÍ
28 SEZNAM AKCÍ 2020

DIGITALIZACE KRONIKY ŘEŽSKÉ KAPLIČKY A KRONIKA NOVÁ

Po nalezení roky ztracené kroniky řežské kapličky byla tato profesionálně převedena do digitální podoby díky digitalizačnímu středisku Akademie věd ČR. Nyní bude vytvořena listovací digitální podoba kroniky pro umístění na internetu.

Kronika podrobně mapuje především období kolem roku 1946, kdy byla kaplička postavena a vysvěcena, válečné události v obci a okolí, vybrané osobní osudy lidí z obce a potom již kusé vhledy z časů komunistického režimu. Kronikářskou tradici chce naše obec ve spolupráci s farností Odolena Voda obnovit. V řadách místních se proto hledá kronikář, který by pokračoval v psaní kroniky, nejlépe ručním, věnoval tomu svůj um, čas a nadšení, abychom pro naše potomky zanechali jedinečné písemné svědectví naší doby, jako naši předci zanechali nám.

Uvítáme i doplňování informačních bílých míst z dob, kdy v naší zemi vládl komunistický režim, který takovým věcem nepřál. Do příštích vydání plánujeme ukázky zajímavých částí kroniky.

Daniel Münich

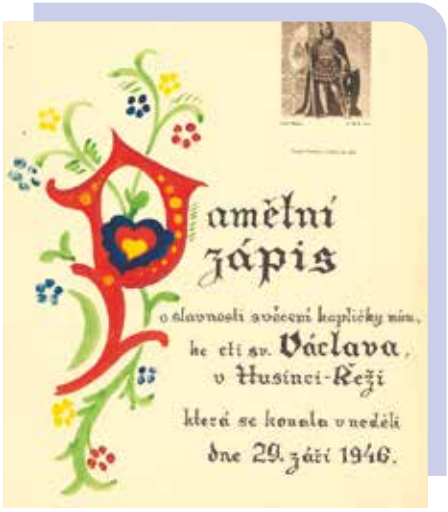

UPOZORNĚNÍ! PROSÍM ČTĚTE!



Původní termíny svozu nebezpečného a velkoobjemového odpadu byly z technických důvodů změněny!

Svoz velkoobjemového odpadu se bude konat 26. 9. 2020 a nebezpečný odpad se bude svážet 3. 10. 2020.

Děkujeme všem občanům za pochopení!



SOUHRN USNESENÍ K ZÁPISU Č. 4/2020 ZE ZASEDÁNÍ ZO HUSINEC KONANÉHO DNE 22. 6. 2020

Usnesení č. 1/4/2020
Zastupitelstvo obce Husinec schvaluje uzavření Smlouvy o spolupráci mezi Obcí Husinec, se sídlem: U Radnice 64, Řež, 250 68 Husinec, zastoupenou Bc. Veronikou Kristovou, starostkou, a společností Albion Invest, s. r. o., se sídlem Na Hlinkách 199, 250 68, Husinec-Řež IČ 27628612, zastoupenou Ing. Davidem Krásou a Ing. Tomášem Těthalem, jednateli (dále jen „stavebník"), která je v souladu s Pravidly obce Husinec pro jednání se stavebníky o projektech bytové výstavby a výstavby rodinných domů, a jejímž předmětem je spolupráce stran ve věci stavebního projektu stavebníka na výstavbu 11 rodinných domů a souvisejícího veřejného prostranství s komunikací, sítí technické infrastruktury a vegetační úpravy, a pověřuje starostku jejím podpisem. Smlouva o spolupráci tvoří Přílohu č. 1 tohoto Zápisu.

Usnesení č. 2/4/2020
Zastupitelstvo obce Husinec neprojednalo z důvodu nouzového stavu vyhlášeného v důsledku pandemie Covid 19 a s ním souvisejícími nouzovými opatřeními výsledky hospodaření ZŠ a MŠ Husinec-Řež za rok 2019 a rozdělení zisku. Ty budou projednány na nejbližším zasedání zastupitelstva obce Husinec.

Usnesení č. 3/4/2020
Zastupitelstvo obce Husinec
1. projednalo výsledek hospodaření a závěrečný účet obce Husinec za rok 2019 a účetní závěrku obce Husinec sestavenou k 31. 12. 2019,
2. projednalo Zprávu o výsledku přezkoumání hospodaření obce Husinec za rok 2019, ze dne 1. 6. 2020, vypracovanou Krajským úřadem Středočeského kraje, odborem kontroly,
3. schvaluje
a) závěrečný účet obce Husinec za rok 2019 a vyjadřuje s ním souhlas bez výhrad
b) účetní závěrku obce Husinec sestavenou k 31. 12. 2019, které tvoří Přílohu č. 2 tohoto Zápisu

Usnesení č. 4/4/2020
Zastupitelstvo obce Husinec schvaluje rozpočtové opatření č. 2 ve znění Přílohy č. 3 tohoto Zápisu.

Usnesení č. 5/4/2020
Zastupitelstvo obce Husinec, v souladu s výsledky posouzení a hodnocení nabídek ze strany hodnotící komise předložených v rámci výběrového řízení na zakázku malého rozsahu pod názvem „PD – Výstavba požární zbrojnice SDH Husinec II.", rozhodlo o výběru nejvýhodnější nabídky, která byla předložena účastníkem Ing. Arch. Miloslav Vajtr, V Brůdku 77, 155 00 Praha 5, IČ 43941559, a pověřuje starostku, Bc. Veroniku Kristovou podpisem Smlouvy o dílo s tímto účastníkem, která tvoří Přílohu č. 4 tohoto Zápisu.

Usnesení č. 6/4/2020
Zastupitelstvo obce Husinec, v souladu s výsledky posouzení a hodnocení nabídek ze strany hodnotící komise předložených v rámci výběrového řízení na zakázku malého rozsahu pod názvem „PD – Přístavba tělocvičny a učebny ZŠ Husinec II.“, rozhodlo o výběru nejvýhodnější nabídky, která byla předložena účastníkem IRBOS s. r. o. Čestice 115, 517 41 Kostelec nad Orlicí, IČ 25933094, a pověřuje starostku podpisem Smlouvy o dílo s tímto účastníkem, která tvoří Přílohu č. 5 tohoto Zápisu.

Usnesení č. 7/4/2020
Zastupitelstvo obce Husinec jmenuje a pověřuje k otevírání, posouzení a hodnocení nabídek předložených v rámci veřejné zakázky malého rozsahu na výběr dodavatele stavebních prací pod názvem „Husinec – Hydroizolace, rekonstrukce fasády a sociálního zázemí ZŠ“ hodnotící komisi v počtu pěti členů ve složení: Veronika Kristová, Martin Dymáček, Marie Srbová, Petr Mixa, Karel Novák.

Usnesení č. 8/4/2020
Zastupitelstvo obce Husinec pověřuje starostku obce Husinec, aby v souladu s výsledky posouzení a hodnocení nabídek ze strany hodnotící komise ze dne 30. 6. 2020 rozhodla o výběru nejvhodnější nabídky, která bude předložena v rámci veřejné zakázky malého rozsahu na výběr dodavatele stavebních prací pod názvem „Husinec – Hydroizolace, rekonstrukce fasády a sociálního zázemí ZŠ“, a pověřuje starostku podpisem Smlouvy o dílo s vítězným účastníkem, která tvoří Přílohu č. 6 tohoto Zápisu.

Usnesení č. 9/4/2020
Zastupitelstvo obce Husinec schvaluje prodej části pozemku parc. č. 461/25 o výměře 137 m^2, který byl vytvořen geometrickým plánem pro rozdělení pozemku č. 1155-368/2016, zpracovaným společností AZIMUT CZ s. r. o., Hrdlořezská 21/31, 190 00 Praha 9 a odsouhlaseným Katastrálním úřadem pro Středočeský kraj dne 17. 2. 2020 panem Ing. Oldřichem Galřem a pověřuje starostku, Bc. Veroniku Kristovou uzavřením Kupní smlouvy mezi obcí Husinec se sídlem obecního úřadu U Radnice 64, 250 68 Řež, IČ 00240231, na straně prodávajícího a PF, bytem XY na straně kupujícího, která tvoří Přílohu č. 7 tohoto Zápisu.

Usnesení č. 10/4/2020
Zastupitelstvo obce schvaluje zřízení věcného břemene a podpis Smlouvy o budoucí smlouvě o zřízení věcného břemene o zřízení služebnosti inženýrské sítě týkající se zbudování pod povrchem pozemku uvedeného v odst. 1. v souladu s příslušnými povoleními či souhlasy vydanými v územním a stavebním řízení stavby kanalizační přípojku v předpokládané délce 2,5 m pro budovanou stavbu rodinného domu na pozemku p.č. 369/17 mezi obcí Husinec, se sídlem U Radnice 64, Řež, 250 68 Husinec, zastoupenou starostkou obce Bc. Veronikou Kristovou, jako budoucí povinnou a XY, trvale bytem XX na straně druhé jako budoucí oprávněný. Smlouva tvoří Přílohu č. 8 tohoto Zápisu.

Usnesení č. 11 /4/2020
Zastupitelstvo obce schvaluje Smlouvu o zřízení věcného břemene a dohodu o umístění stavby zařízení distribuční soustavy – kabelové vedení NN č. IV-12-6026606 mezi obcí Husinec, se sídlem U Radnice 64, Řež, 250 68 Husinec, IČ 240231 zastoupenou starostkou obce Bc. Veronikou Kristovou, jako budoucí povinnou a ČEZ Distribuce, a. s. se sídlem Děčín, Děčín IV – Podmokly, Teplická 874/8, 405 02, IČ 24729035 zastoupenou společností ELEKTORMONT Matějka, a. s. se sídlem Nové Strašecí, Jiřího Šotky 445, 271 01, IČ 25732633, zastoupenou panem Lukášem Koubou, jako budoucí oprávněnou. Smlouva tvoří Přílohu č. 9 tohoto Zápisu.

Usnesení č. 12/4/2020
Zastupitelstvo obce Husinec v souladu s ust. §84 odst. 2 písm. f) zákona č. 128/2000 Sb., o obcích, ve znění pozdějších předpisů, pověřuje starostku obce Husinec, paní Bc. Veroniku Kristovou, k zastupování obce Husinec na řádné valné hromadě Svazku města a obcí VKM se sídlem Kojetická 1028, 277 11 Neratovice, IČ 71192766, která se bude konat dne 25. 6. 2020.

Usnesení č. 13/4/2020
Zastupitelstvo obce Husinec v souladu s ust. §84 odst. 2 písm. f) zákona č. 128/2000 Sb., o obcích, ve znění pozdějších předpisů, pověřuje místostarostu obce Husinec, pana Ing. Tomáše Pfeifera, k zastupování obce Husinec na řádné valné hromadě společnosti UJV Řež, a. s., se sídlem Hlavní 130, Řež, 250 68 Husinec, IČ 46356088, která se bude konat dne 24. 6. 2020.

SOUHRN USNESENÍ K ZÁPISU Č. 5/2020 ZE ZASEDÁNÍ ZO HUSINEC KONANÉHO DNE 20. 7. 2020

Usnesení č. 1/5/2020
Zastupitelstvo obce Husinec schvaluje následující členy povodňové komise obce Husinec:
předseda – Bc. Veronika Kristová, starostka obce, místopředseda – Ing. Tomáš Pfeifer, místostarosta obce a dále členové Mgr. Martin Dymáček, místostarosta obce, Ing. Tomáš Machotka, zástupce ÚJV, Bc. Jakub Strnad velitel JSDH, Npor. Bc. Zdeněk Jansa, vedoucí OOPČR.

Usnesení č. 2/5/2020
Zastupitelstvo obce Husinec schvaluje Darovací smlouvu mezi DJ, bytem XY, jako „dárcem č. 1", MJ, bytem XY, jako „dárcem č. 2" a Obcí Husinec IČ 00240231 se sídlem U Radnice 64, Husinec, Řež, 250 68, zastoupenou Bc. Veronikou Kristovou, starostkou, jako „obdarovanou", jejímž předmětem je pozemek parc. č. 380/24, o výměře 17 m² a pozemek parc. č. 750, o výměře 74 m², které byly vymezeny geometrickým plánem ze dne 1. 9. 2018, číslo plánu: 1108-093/2018, úředně ověřeným oprávněným zeměměřickým inženýrem Ing. Petrem Falátkem a odsouhlaseným Krajským úřadem pro Středočeský kraj, Katastrální pracoviště Praha-východ, to vše v katastrálním území Husinec u Řeže, obec Husinec, okres Praha-východ, zapsáno na LV č. 622 vedeném Katastrálním úřadem pro Středočeský kraj, Katastrální pracoviště Praha-východ, spolu se všemi právy a povinnostmi, jakož i s vybavením, součástmi a příslušenstvím (dále jen „Předmět daru") a pověřuje starostku jejím uzavřením. Smlouva tvoří Přílohu č. 1 tohoto zápisu.

Usnesení č. 3/5/202
Zastupitelstvo obce Husinec schvaluje Kupní smlouvu č. 048-20 mezi společností ZTS Jindřichův Hradec, s. r. o, Kostelní Radouň 11, 378 42 Nová Včelnice, zapsaný v obchodním rejstříku u KS v Českých Budějovicích v oddíle C, vložka 1818, zápisem 24. srpna 1992, IČ 47216646, DIČ CZ47216646, jako prodávající, zastoupenou: JK, jednatelem společnosti a Obcí Husinec IČ 00240231 se sídlem U Radnice 64, Husinec, Řež, 250 68, jako kupující, zastoupenou Bc. Veronikou Kristovou, starostkou, jejímž předmětem je továrně nový, smykem řízený, kolový nakladač NOVOTNÝ B961 za sjednanou kupní cenu ve výši 895 000 Kč bez DPH (celkem tedy 1 082 950 Kč s DPH), a pověřuje starostku jejím podpisem. Kupní smlouva tvoří Přílohu č. 2 tohoto zápisu.

ALTÁNEK NAD ÚDOLÍM V NOVÉM

Díky Nadaci VIA – Živá komunita

„Program Živá komunita podporuje aktivní lidi, kteří chtějí změnit k lepšímu místo, kde žijí. Naším cílem je, aby se lidé více zajímali o veřejný prostor, zlepšovali sousedské vztahy a vzájemnou důvěru a vytvářeli si hlubší vztah ke krajině."

S možností čerpat finance z Nadace Via v rámci programu Živá komunita za námi přišla v loňském roce Radka Vokatá, když nadace vypisovala program pro zaměstnance České spořitelny. Připravili jsme žádost o dotaci na opravu pergoly v ulici Nad Údolím, která byla (i když ne v plné výši) přijata. Za finance jsme nakoupili materiál. S pomocí technické čety naší obce a dobrovolníků jsme altán opravili. Ať vám všem hezky slouží a je příjemným místem odpočinku.

Veronika Kristová



Odpady
Nově jsme osadili ke každému dětskému hřišti koše na tříděný odpad. Před OÚ je k dispozici sběr kovů, vysloužilých elektrospotřebičů a nově charitativně ekologický sběr oděvů a obuvi pro děti a dospělé KlokTex. Elektrospotřebiče, které díky své velikosti nelze vhodit do sběrného kontejneru, odevzdejte ve sběrném dvoře a nenechávejte je u kontejneru. Oděvy a obuv zabalte do pytle, ať neutrpí cestou k těm, kteří je potřebují. V ulici Akátová kontejner KlokTex doplnil již oblíbené sběrné místo. Komu KlokTex pomáhá, se dočtete na webu obce. Děkujeme, že třídíte.



Opravy kalových čerpadel
Vzhledem ke zvyšující se náročnosti oprav kalových čerpadel v domácnostech občanů již není v silách technické čety naší obce, aby nadále tyto opravy prováděla. Od 1. 9. 2020 již tyto opravy technická četa provádět nebude. Opravy všech druhů čerpadel provádí specializované firmy, z nejbližšího okolí například společnost BIOWA. Její aktuální ceník je možné zaslat elektronicky na vyžádání. Od podzimu bude k dispozici malý obecní fekální vůz, kterým může technická četa pomoci odčerpat plnou jímku, aby do doby příjezdu specializované firmy na opravu čerpadel byl zajištěn chod domácnosti.

Kanalizace
Pracovníci OÚ řeší každoročně narůstající počet případů, kdy majitel motohodin po obdržení vyúčtování nesouhlasí s naměřeným množstvím odvedených odpadních vod. Od příštího kalendářního roku nebude nadále možné odečítat pomocí motohodin, které nebudou úředně certifikovány. (Dle zákona o vodovodech a kanalizacích podléhá měřicí zařízení úřednímu ověření podle zvláštních předpisů a toto ověřování zajišťuje na své náklady odběratel.) Žádáme tedy majitele motohodin, aby si zvolili způsob odečítání pro příští kalendářní rok (preferujeme odečty dle vodného, u objektů, kde je studna, pak dle směrných čísel).

Veřejné osvětlení
Na základě proběhlé revize VO nyní probíhá odstraňování dlouhodobě neřešených vad, aby příští revize byla bez výtek. Pro zvýšení bezpečnosti přibude také lampa u zastávky Husinec, rozcestí. Společnost SUDOP provedla kompletní opravu VO na jejím pozemku, všichni si přejeme, aby lampy již svítily bez problémů.

Opravy cest
Za účelem zlepšení odvodu vody a snížení prašnosti provedla technická četa opravu cesty Ke Staré cestě. Připomínám, že na opravené cestě stále části platí zákaz vjezdu nákladních vozidel. Společnost SUDOP na svém pozemku opravila obslužnou komunikaci, aby byla lépe vyhovovala potřebám dané lokality. V průběhu podzimu bude okolí doplněno o mobiliář, herní prvky a samozřejmě zeleň.

Obecní vyhlášky
Stále platné vyhlášky naší obce regulují pohyb psů, hlučné práce o víkendu i pálení na soukromých pozemcích. Na webu obce jsou všechny vyhlášky dostupné, či na vyžádání je může OÚ zaslat elektronicky. Důrazně žádám o jejich dodržování, slouží pro pohodlí a bezpečnost nás všech. Jejich dodržování hlídá obecní policie.

Hasiči
V průběhu léta několikrát poskytla technickou pomoc jednotka sboru dobrovolných hasičů naší obce po přívalových deštích i prudkém větru. Vážíme si jejich nasazení i obětavosti. Jejich vozový park bude doplněn o TATRU 815 CAS 32, kterou naší obci darovalo ÚJV. Nyní budou hasiči lépe připraveni na hašení případných požárů v těžko přístupném terénu. Děkuji všem hasičům, kteří připravují v kroužku malé hasiče. Kéž by časem doplnili stav jednotky.

Sport
Získali jsme dotaci z nadačního fondu zdravého životního stylu, proto na Červené Skále stávající hřiště doplnila cvičební sestava. Přijďte si zacvičit.

Tomáš Pfeifer



STAVEBNÍ PROJEKTY A VZHLED OBCE

ZŠ Husinec – rekonstrukce

Přes léto proběhla v naší škole rozsáhlá rekonstrukce, a to díky získané dotaci od Ministerstva pro místní rozvoj, o kterou jsme žádali těsně před vypuknutím pandemie. Podaná žádost zahrnovala rekonstrukci školy ve třech fázích – hydroizolaci budovy, neboť naše škola již dlouhodobě bojuje s vlhkostí ve spodní části budovy, dále rekonstrukci sociálek ve dvou patrech staré budovy a opravu části fasády. Celková hodnota podávané žádosti činila cca 2 400 000 Kč. Od státu jsme získali dotaci na rekonstrukci ve výši 1 800 000 Kč. Realizaci provádí společnost YSSEN s r. o. Vedle toho byla zbudována nová sborovna, jelikož dlouhodobě chybělo zázemí pro pedagogy. Je třeba myslet na to, že naši školu, ač je pětiletá, již dávno netvoří pětičlenný učitelský sbor a ředitel, ale se speciálními pedagogy počet pracovníků dvojnásobně narůstá. O zázemí pro administrativní personál nemluvě. Návrh a realizaci sborovny si vzala na starost Ing. Lenka Mixová. Vedle sborovny vznikla dále jazyková učebna pro hodiny anglického jazyka, která je nezbytná z důvodu velkého počtu dětí ve třídách a nutnosti půlit hodiny cizích jazyků.

Práce budou probíhat ještě v průběhu školního roku tak, aby co nejméně omezily výuku. Důvodem je podmínka vyčerpat dotaci ještě v letošním roce. Proto nemohou být některé práce přesunuty například na příští rok. Věřím, že omezení, která dětem i pedagogům na chvíli vzniknou, vyváží nové a kvalitnější prostředí pro výuku.

LMŠ Sovička

Zahajujeme provoz státní LMŠ Sovička. Kapacity školky jsou naplněny. Počet dětí v LMŠ Sovička je 16, čímž jsme navýšili kapacity naší MŠ Husinec-Řež z 49 na 65 dětí. Vedoucí LMŠ je paní Mgr. Magda Frýbortová, která má s výukou v lesní školce bohaté zkušenosti.

I v LMŠ se ještě v létě budovalo. Byla postavena plánovaná terasa mezi maringotkami a dodělávali jsme bezpečnostní prvky. Bude to pro nás pro všechny první rok. Pevně věřím, že společně zvládneme LMŠ rozjet tak, aby v ní byly spokojeny děti i paní učitelky.

Projektová dokumentace hasičská zbrojnice a tělocvična

Vybírali jsme ve veřejné soutěži zhotovitele projektové dokumentace tělocvičny a hasičské zbrojnice.

Ve výběrovém řízení na projekt hasičská zbrojnice podal nejvýhodnější nabídku pan Ing. Arch. Miloslav Vajtr s cenou 425 000 Kč bez DPH. Ve výběrovém řízení na projekt tělocvičny a přístavby třídy podala nejvýhodnější nabídku společnost IRBOS s. r. o. s cenou 643 000 Kč bez DPH.

Zároveň jsme koncem června podali žádost o dotaci na financování těchto projektů, a to z Fondu obnovy venkova Středočeského kraje. Dotaci jsme v obou případech získali. Podmínkou, aby nám peníze z toho Fondu však zůstaly, je v následujících čtyřech letech získání dotace na realizaci těchto projektů, o co se samozřejmě budeme snažit. Na hasičskou zbrojnici již máme zažádáno o dotaci a čekáme na výsledky.

Osázení veřejných prostranství

Pokračujeme ve spolupráci se ZahaDesign. Byla zrekultivována další místa v naší obci, jako například svah u samoobsluhy, který je na pozemku obce, nově byla dosázena a zrekultivována zeleň podél cest atp.

Pokud máte další podněty na úpravu v obci, budeme za ně moc rádi.

Komunikace a chodníky

Hotový je projekt na chodník podél ulice hlavní v dolní Řeži. K nahlédnutí je na webu obce v sekci Projekty. V září proběhne konzultace na SFDI, na jejímž základě bychom pak chtěli žádat o dotaci.

V rozpočtu obce jsme si pro letošní rok vymezili finance na projekt rekonstrukce Rokle, která je spojnicí mezi dolní a horní Řeží. V souvislosti s plánovanou výstavbou Nad Údolím, ale též s ohledem na hojné využívání této komunikace, je nezbytné, aby byla bezpečnou a pohodlnou komunikací pro všechny.

Předchozí vedení obce nechalo zpracovat studie na komunikaci, chodníky a parkovací místa v ulici Nad Údolím, na kterou bychom chtěli navázat a rozpracovat do fáze výběrového řízení na zhotovitele projektové dokumentace.

Popelnicová stání

Zde máme skluz. Pokusíme se dohnat a pustit se co nejdříve do realizace.

Veronika Kristová, Petr Mixa



KAPLE SV. VÁCLAVA

Zvon, sbírka, rekonstrukce a kronika

Na začátku byla myšlenka navrácení zvonu, která se postupně rozvinula do rekonstrukce kaple, otevření sbírky, hledání kroniky, uvedení do pořádku majetkových vztahů, zapsání kaple do katastru a věřím, že v říjnu uděláme tečku, kterou bude slavnostní zavěšení a otevření kaple.

Jak jsme informovali v předchozích číslech, kvůli opatřením v rámci COVID se zbrzdila výroba zvonu. Avšak vše má svůj čas, a tak i náš zvon už je doslova a do písmene „ve formě" a věříme, že v průběhu října bude hotov. Přikládáme voskový odlitek, který nám zaslal pan Manoušek, autor zvonu.

Sbírka

S výrobou a navrácením zvonu souvisí též příprava kaple na tuto velkou událost, protože její stav byl špatný, a věž by instalaci nového zvonu nevydržela. Za tímto účelem byla spuštěna veřejná sbírka na její opravu a přípravu pro navrácení zvonu. S velkými díky jsme ukončili sbírku v polovině prázdnin, ve které jste darovali 210 504 Kč. Dary nepřicházely a nepřichází pouze finanční. Jsou dárci, kteří přispívají též prací či materiálně.

Rekonstrukce kapličky

Díky Vám se tedy mohly přes léto rozběhnout následující práce:

Začátkem léta dobrovolníci kapličku vyklidili a připravili na rekonstrukci. Byl stržen starý koberec a položena nová dlažba a spolu s ní upraven vstup do kaple. Byla natažena nová elektřina a pořízeno nové osvětlení a částečně mobiliář. Nově zrenovovány jsou též vstupní dveře, došlo k vyztužení věže a opravě střížky včetně přípravy elektřiny, bez kterých by nebyla možná instalace zvonu. Je též pozlacen nápis nad vstupními dveřmi a kaplička je nově vymalovaná. V září nás ještě čeká výměna střešní krytiny a klempířské práce.

Spolu s pracemi na kapličce připravujeme seznam všech dárců, který bude zveřejněn na webových stránkách obce, stejně jako fotodokumentace a rozpis všech prací a vynaložených finančních prostředků. Vyřešeny jsou též majetkové vztahy a probíhá zápis do katastru.

Kronika

Dobrou zprávou je nalezení kroniky kapličky, jejíž elektronické zpracování si vzal na starost pan Daniel Münich. Přináší o ní stručné informace v úvodu Zpravodaje.

Slavnostní svěcení a navrácení zvonu

Slavnostní svěcení zvonu je v tuto chvíli naplánováno na sobotu 24. 10. 2020. Naše pozvání přijal biskup Václav Malý, který zvon posvětí a povede slavnostní bohoslužbu. Poté proběhne beseda s biskupem Malým a se všemi, kdo budou mít zájem osobně pana biskupa poznat. Připravujeme též kulturní program včetně rozeznění zvonu. Vše bude včas zveřejněno.

Otevřena však bude kaplička pro veřejnost již od 27. 9. 2020. V tento den plánujeme první poutní bohoslužbu v opravené kapli, a sice u příležitosti svátku svatého Václava, na kterou jste srdečně zváni, nebo se jen přijďte podívat na opravenou kapli.

Ještě jednou přijměte upřímné poděkování za dary i pomoc a těším se na společná setkávání v naší kapličce sv. Václava.

Veronika Kristová





PROSTŘENÝ STŮL

Sousedské setkání

Poslední prázdninový týden se uskutečnila na fotbalovém hřišti krásná letní akce – sousedské setkání. Smyslem bylo potkat se se svými sousedy, popovídat si o letních zážitcích, či jen tak pobýt spolu.

V posledních měsících nebylo z důvodu koronavirové situace mnoho příležitostí účastnit se společenských akcí, které naše obec každoročně pořádá. Proto vzešel nápad uspořádat setkání, které by mohlo lidi opět sblížit. Léto se pomalu, ale jistě, chýlí ke konci, takže venkovní piknik byl jasnou volbou.

S podporou obce se podařilo obstarat vše nezbytné pro náš záměr a v pátek 28. 8. 2020 od 16 hodin byl dvacetimetrový stůl prostřen a čekal na své hosty. Nabídka byla pestrá, neboť každý z návštěvníků donesl něco ze své kuchyně, a dobrot tak bylo nespočet. Pro nejmenší byl k dispozici dětský koutek s hračkami, kreslícím stolem či skluzavkou. Starší děti ocenily skoky přes překážky s koníky na tyči, tzv. Hobbyhorsing. Ten zajišťovala milovnice koní Anička Kubicová, která se tomuto koníčku věnuje již několik let, a v Řeži má mnoho příznivců. Dalším lákadlem, a nejen pro děti, byla lukostřelba, vedená sportovním klubem Lukostřelba Klecany. Plynulý a profesionální průběh střelby zajišťoval Václav Dušek, který každému rád poradil a nasměroval ho na správný terč.

Počasí nám od začátku přálo, ač předpověď nebyla moc příznivá, a bohužel k večeru se naplnila. Dramatický deštivý závěr však nic nezměnil na tom, že se akce velmi vydařila a splnila svůj účel. To bylo vidět i v závěru, kdy všichni nadšeně pomáhali s úklidem prostřeného stolu. Sousedé jsou totiž nejen lidé, kteří spolu žijí v jednom místě, ale také aktivní spoluobčané tvořící živou obec takovou, jakou ji chtějí mít. A výsledek záleží jen na nich.

Osobně bych byla moc ráda, kdyby se sousedská setkání, ať je již pojmeme jakkoli, stala tradicí a pokračovala dál. Krásné babí léto všem!

Hana Patzáková

PSYCHOSOCIÁLNÍ PORADNA ZDARMA

Kontaktní místo pro seniory v Líbeznicích od září 2020 otevřelo psychosociální poradnu. Služby jsou určené jak pro seniory, tak pro širokou veřejnost nejen z Líbeznic, ale z celého regionu okolí Prahy, a jsou poskytovány zdarma.

Více informací najdete na facebooku *https://www.facebook.com/masnadprahou/*

Adresa: Mělnická 275, Líbeznice
Termíny vždy v úterý od 13 do 16 hod.
15. a 29. září, 20. října
3. a 24. listopadu
1. a 15. prosince

Objednání po telefonu 602 221 544.

ŘÍMSKOKATOLICKÁ FARNOST ODOLENÁ VODA

Vzhledem k probíhající opravě je kaple sv. Václava v Řeži uzavřena. Děkujeme za pochopení.

Po skončení rekonstrukce srdečně zveme v neděli 27. 9. 2020 v 11:30 na poutní bohoslužbu.

Nedělní bohoslužby ve farnosti:
Veliká Ves 7:15 (2. a 4. neděle v měsíci)
Drasty 8:00, klášterní areál sester bosých karmelitek
Odolena Voda 9:30
Líbeznice 10:00
Hovorčovice 10:00 (1. a 3. neděle v měsíci)
Zdiby 14:00 (1. neděle v měsíci)



LÉTÁME PRO RADOST

Počátky adeptů létání

V minulém čísle obecního zpravodaje jsem se pokusil naznačit, jak je snaha o létání krásná, a v mnoha ohledech i užitečná pro rozvoj osobnosti člověka.

Vstup do oblasti letecké činnosti každého jedince je dán vždy jeho ideou, nadšením, časovými a v neposlední řadě i finančními možnostmi. Ne všichni vydrží psychickou, časovou i fyzickou zátěž, kterou vstup do sportovního létání vyžaduje. Největší zátěží se ukazuje právě zátěž časová. A tak uchazeč o létání musí mít v první řadě hodně trpělivosti, projít zdravotní prohlídkou a získat tzv. medical list o zdravotní způsobilosti k létání.

Dále je nezbytné absolvovat celou řadu teoretických školení, např. chování na letišti, výuka o stavbě letadel, výuka aerodynamiky nízkých rychlostí, výuka o mechanice letu, meteorologie, péče o letadlo a také vstřebat mnoho dalších znalostí a informací.

Nedílnou součástí je správný aeroklubový život. Uchazeč o letectví musí absolvovat tzv. zkušební dobu. Adept na létání je zařazen do elementárního výcviku, a po roce zkušební doby je přijat za člena aeroklubu. Elementární výcvik spočívá v plnění výukové osnovy létání pod odborným dozorem instruktorů. Osnova letecké výuky České republiky je uznávána jako jedna z nejlepších na světě. První úlohou je tzv. seznamovací let, kdy je žák seznámen s chováním letadla ve vzduchu a s účinky jednotlivých kormidel. Letadlo se pohybuje v třírozměrném prostoru dle os. K jeho ovládání slouží tři systémy kormidel. Výškovka – nahoru a dolů, křidélka – náklony vpravo a vlevo a směrovka – točení okolo svislé osy vlevo a vpravo. Ke správnému chování letadla za letu je nutná koordinace všech kormidel a správné reakce pilota. K tomu slouží tzv. „kulička“, která jednoznačně ukazuje směr výslednice aerodynamický sil působících na letadlo. Když se kulička nachází mezi ryskami, vše je tak, jak má být. Jedním z nejsložitějších stavů letadla za letu je tzv. vývrtka. K jejímu vybrání slouží pouze směrové kormidlo. Ostatní kormidla jsou vzhledem k jejich obtékáním vzduchem, neúčinná. K ovládání letadla slouží také např. vztlakové klapky různých systémů. Umožňují snížení pádové rychlosti při vzletu a přistání. Tím je zajištěna bezpečná rychlost letadla při vzletu, a hlavně při přistání, pokud dojde k náhlé ztrátě rychlosti např. vlivem větrného poryvu. Jak kdysi prohlásil můj kamarád – pilot z leteckého muzea Kbely: „Rychlost a výška – matka moudrosti“. Pak to jsou tzv. brzdící klapky. Letadlu je nutné po dosednutí co nejdříve odebrat energii a snížit rychlost. Pokud žák splní všechny úkoly osnovy, po rozhodnutí instruktorů a po přezkoušení inspektorem, je mu umožněno letět první sólo, samostatný vzlet a přistání. Zážitek je to nadmíru silný. Podstatnou podmínkou k sólovému letu je získání všeobecného průkazu radiotelefonisty letecké pohyblivé služby (VFL) k obsluze palubní radiostanice. Pak již následují samostatná sóla a termické lety. Ovšem konečným cílem je získání pilotního průkazu. Z naší obce se zapojili do výcviku Ester Vlčková a Jakub Martinák. Ve svých patnácti letech úspěšně absolvují elementární výcvik a lze tak předpokládat, že půjdou brzy i na své první sólo.

Svatopluk Vlček



ROZHOVOR S LETECKÝM MODELÁŘEM PAVLEM FENCLEM

Rádi bychom vás seznámili s naším sousedem, leteckým modelářem v kategorii rádiem řízených maket, Pavlem Fenclem. Dříve československým, nyní českým reprezentantem a úřadujícím mistrem České republiky. Na titul mistra České republiky dosáhnul celkem šestnáctkrát. Ze zahraničí si přivezl celkem 27 medailí, z toho 4 zlaté z mistrovství Evropy a dokonce 6 zlatých z mistrovství světa. V Řeži žije s manželkou, a i když už je v modelářském důchodu, tak nezahálí a realizuje zajímavé modelářské projekty.

• Jak dlouho jste v Řeži a co zde máte rád?

Pocházím z Prahy 6. S rodiči jsme kdysi do Řeže jezdili na chatu. Pak jsme zde postavili dům a žijeme zde dodnes. Na Řeži se mi i po letech líbí prostředí a mám zde mnoho přátel. Za poslední roky mě zde navštívilo mnoho přátel z celého světa a vždy byli uneseni místem a prostředím, ve kterém se ženou žijeme.

• Čím jste vyučený a jaké povolání jste vykonával?

Jsem vyučený mechanik. Za svůj život jsem měl dvě zaměstnání. Pracoval jsem v Chiraně Modřany a v ÚJV v Řeži.

• Co vše si lze ve vašem případě představit pod označením modelář? (stavění, létání, soutěže atd.)

Moje modelářská činnost je zaměřena na stavbu rádiem řízených maket reálných letadel. Jde o speciální kategorii modelů, ve které se hodnotí stavba a samotný let vyrobené makety. Podmínkou účasti v soutěži je výroba vlastnoručně vyrobené makety včetně dodání veškeré výrobní dokumentace. Všechny díly si musí modelář vyrobit sám a tuto výrobu zdokumentovat. Jediné, co je povoleno koupit, je pohonná jednotka a systém rádiového řízení.



• Stavíte jen makety letadel?

Pro ÚJV jsem vytvářel v 90. letech modely jaderných zařízení. Díky tomu jsem mohl oficiálně pro stavbu svých modelů využívat zařízení dílen ÚJV. Řada mých modelů je vystavena v konferenčních centrech jaderných elektráren a při různých akcích demonstrujících funkci jaderných zařízení.

• Kdy jste se dostal k modelům letadel a co Vás k tomu inspirovalo?

K modelům jsem se dostal jako kluk v 11 letech. Fascinovalo mě postavit si něco, co dokáže létat. Začal jsem docházet do modelářského kroužku na Praze 6. Před nástupem na vojnu jsem se dostal do národní reprezentace. Nemohl jsem ale vycestovat, protože bratr emigroval do USA. První vycestování na západ proběhlo na devizový příslib až v roce 1988.

• Jaké je Vaše největší nebo nejzajímavější letadlo, a jaké Vám nejvíce přirostlo k srdci?

Mé nejoblíbenější letadlo je dvouplošník z období 1. světové války. Jde o rakousko-uherské letadlo Knoller CII. Stavba letadla byla výrazně motivována možností jet soutěžit v roce 1992 do USA. Letadlo mělo celosvětově velký úspěch. Druhým letadlem, které už ovšem neexistuje je

Antonov An-2 (Andula). Osobně bych řekl, že je mnohem propracovanější než Knoller CII.

• Kde modely zalétáváte a co trénink obnáší?

Jsem sice úřadující mistr republiky, ale už moc netrénuji. Mé domovské letiště byly kdysi Klecany, když ještě nestál Astrapark. Na dnešní modelářské letiště v Klecanech už nechodím. Zmenšili ho, a pro mé makety je příliš malé. Pro tréninky a létání dnes využívám mladoboleslavské letiště. Létání je hlavně o adrenalinu. Letadlo nahoru může, ale dolů musí. Tréninky jsou na jednu stranu důležité, ale také se při nich může zničit letadlo. Každý let může být ten poslední.

V rámci tréninku se trénuje sestava pro soutěž. V rámci sestavy jsou nejdůležitější start a přistání, jsou také nejlépe bodově hodnoceny.

• Kolik času strávíte výrobou jednoho modelu?

Osobně vždy vyrábím jen jeden model a věnuji mu maximální pozornost. Soutěžnímu stroji věnuji času více a péče než modelům pro film. Na Knolleru CII jsem odpracoval asi 4000 hodin. Práce na filmové maketě trvají asi 3 měsíce a stavím obvykle současně alespoň 2 kusy. U filmu chtějí samozřejmě vše nejlépe ihned, takže čas pro realizaci je velmi omezený.

• Už jste nějaký model zničil? Jde o zničení totální, nebo spíš poškození nějaké části?

Poškození dělá patinu což je pro makety potřeba :-). Úplně nejhorší rána byla, když jsem Knollera CII při druhém soutěžním letu v USA v roce 1992 úplně rozbil. V roce 1993 ve Finsku jsem už k úžasu všech okolo soutěžil s opraveným letadlem a skončil dokonce na 3. místě. Druhá, a ještě větší rána byla havárie An-



duly (Antonov An-2), která se rozbila na soutěži v Portugalsku. Při výstavě modelů si některý z diváků hrál s vypínačem a nechal zapnutou baterii. Při letu pak baterie došla a letadlo havarovalo. Havarovalo bohužel tak nešťastně, že už bylo neopravitelné. Několik trosek z havarované Anduly jsem si nechal na památku.

K tomuto sportu pády a havárie patří. Člověk se ale musí vždy otřepat, stavět a létat dál.

Moje modelářská činnost je zaměřena na stavbu rádiem řízených maket reálných letadel. Jde o speciální kategorii modelů, ve které se hodnotí stavba a samotný let vyrobené makety.

• Použité materiály jsou obdobné originálům nebo se používají i modernější prvky (kevlar, uhlíkový komposit, atd.)?

Už před dvaceti lety se na Knolleru použily součástky z uhlíkových kompozitu. Další materiály a technologie jsem ještě nezkoušel. Moje modely jsou ze dřeva (balza, překližka) potažené speciálním plátnem nebo hliníkovými plechy. Maketa musí, s ohledem na pravidla soutěže, navenek působit věrohodně, i vnější (pohledový) materiál musí odpovídat letadlu, jehož maketu vyrábím.

• Zkoušel jste už modely s elektrickým pohonem, případně drony nebo pro řízení použít „umělou inteligenci" nebo přenos z kamery?

Elektrický pohon mám u několika větroňů. U maket se hodnotí zvuk motorů, takže elektrika není úplně vhodná. Drony mě osobně neoslovily, k umělé inteligenci jsem se ještě nedostal. Kameru ve svých modelech jsem ještě nezkoušel, ale obraz z ní by mohl být zajímavý.

• Co se děje a jak to vypadá na soutěžích, kterých jste se účastnil/účastníte?

Soutěže, kterých jsem se účastnil, byly mezinárodní. Mistrovství Evropy se koná v lichých letech a mistrovství světa v sudých letech. Abych se udržel v reprezentaci, musel jsem jezdit na soutěže. To stálo obrovské množství peněz (startovné, strava, doprava atd.), které jsem převážně získával zakázkovou výrobou modelů. Modely je třeba na soutěž dopravit, výrazně snazší to je po Evropě karavanem. Do zámoří se lze dostat jedině letecky.

Člověk se ovšem na soutěžích setká se spoustou zajímavých lidí z celého světa. S řadou z nich jsme se stali přáteli,

a pokud je možnost, tak se navštěvujeme. Díly modelům jsem se dostal na velmi zajímavá místa po celém světě. Do Řeže za mnou také přijelo hodně přátel z různých koutů světa. Největší jazykový oříšek pak pro ně bývá vyslovit jméno naší obce Řež.

• Jaká je nezbytná pro soutěže jazyková výbava?

Úředním jazykem je angličtina. Jazyk jsem se učil za pochodu. V úplných začátcích jsme s sebou brali dceru Petru. Dnes už to zvládáme se ženou sami. I v cizině se najdou lidé, co na soutěži neprohodí ani slovo. Holanďani jsou světlá výjimka – umí plynule většinou i tři jazyky.



• Jak jste se dostal ke spolupráci s filmem a jak vaše spolupráce vypadala?

Spolupracoval jsem na několika filmech: Jan Bonaventura – Marné cesty holubů (1985), Břetislav Pojar – Motýlí čas (1990) atd. Posledním filmem byl Tmavomodrý svět (2001). První spolupráce s Janem Bonaventurou byla po doporučení starších modelářských kolegů, bylo třeba postavit a létat složité letadlo „Rata" (Polikarpov I-16), a nikomu z nich se do toho nechtělo. Já to vzal a zvládnul to.

• Kolik letadel jste udělal pro film Tmavomodrý svět a jaké to bylo při natáčení?

Tmavomodrý svět byla má poslední spolupráce. Jan Svěrák vypsal konkurz, bohužel všichni oslovení modeláři chtěli jen stavět, a ne létat. Já jediný nabídnul stavbu i létání zároveň. Vybrali mě a stavěl jsem dvě stejné makety. Jedna z nich byla během natáčení zničena. Na samotné spolupráci mě nejvíce oslovil děj filmu a spolupráce s oscarovým režisérem Janem Svěrákem. Celé natáčení trvalo tři měsíce.

• Jak lze dnes v Řeži začít stavět modely?

Kdysi byl v Řeži modelářský kroužek, který jsem vedl. V současné době nevím, že by zde tato aktivita byla. Pro začátek se lze určitě zapojit do některého z kroužků pořádaných Svazem modelářů České republiky z. s. (SMČR).

• Neměl byste zájem ukázat něco ze svých aktivit našim dětem ve škole, případně nezúčastnil byste se některé z hodin vědeckého kroužku?

Pokud by někoho napadlo vést modelářský kroužek, jsem ochotný pomoci a předat osobní zkušenosti.

• O jaké další zajímavé osobnosti z Řeže byste se chtěl dočíst v příštím čísle obecního zpravodaje?

Napadlo mě jméno Jiří Holeňa, který je profesorem Pražské konzervatoře. Rád bych se jej zeptal na několik otázek:

• Po kom jste zdědil umělecké nadání?

• Pomáhá vám láska k hudbě a styk s mladou generací zapomenout na svůj věk jako i mně moje modely?

• Jak se vám líbí v Husinci, a jak vás vaše bydliště v hudbě inspiruje?

Na pokračování „štafetových" rozhovorů se můžete těšit v následujícím čísle zpravodaje Naše Vesnice.

Zbyněk Kocur




ŘEŽEK
&
HUSINKA
SE VRACEJÍ
Z PRÁZDNIN


AHOJ! LÉTO KONČÍ A CO NÁS ČEKÁ TEĎ?


VRACÍME SE DO ŠKOLY
A DÁVÁME CESTOU POZOR

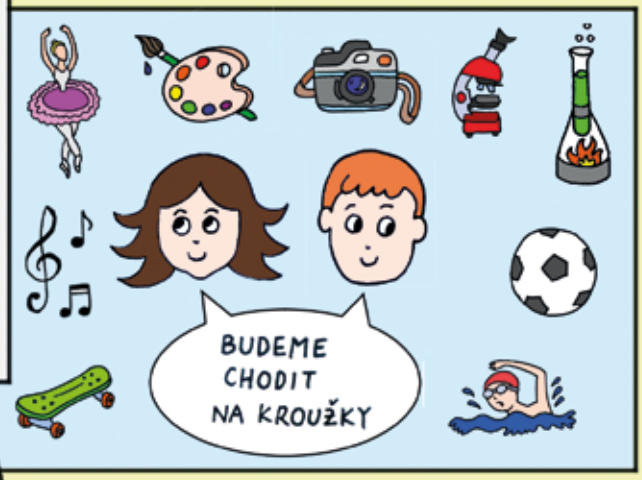
BUDEME CHODIT NA KROUŽKY


A BUDEME CHODIT VEN


A AŤ BUDEME DĚLAT COKOLIV, VŽDY SI POTÉ PEČLIVĚ UMYJEME RUCE



ABY NAŠE DĚTI MOHLY CHODIT V OBCI DO ŠKOLKY A DO ŠKOLY

Z demografického pohledu naše obec prošla uplynulé dvě dekády prudkým nárůstem počtu obyvatel. Zatímco v roce 2000 to bylo ještě 840, o deset let později 1282 a v současnosti již 1510. Počet obyvatel obce se tak od roce 2000 zvýšil o neskutečných téměř 100 %. Přispěla k tomu především rozsáhlá rezidenční výstavba Červená skála, řada menších developerských projektů a samozřejmě výstavby a přestavby v prolukách. Krok s tímto bouřlivým rozvojem bohužel nedržel rozvoj kapacit základní a mateřské školy. Přístavba školy v roce 2018 a vznik lesní školky problému pouze ulevily, ale zdaleka ho nevyřešily. Již dnes obci chybí jedna učebna pro mateřskou školu. Již několik let volá vysoký počet prvňáčků po rozdělení obrovské první třídy do dvou, na což nám také chybí učebna.

K tomu se nyní přidává výhled dalšího dynamického růstu počtu obyvatel naší obce. Pokud bude probíhat rezidenční výstavba v obci očekávaným tempem indikovaným investory, potom v obci do pěti let přibude kolem 150 bytových jednotek a do deseti let dokonce 220. To zhruba odpovídá nárustu obyvatel o dalších 300, tedy o dalších 20 %. Na tento růst bylo zaděláno přijetím zásadních změn územního plánu v roce 2010. Právě tehdy totiž byly u rozsáhlých pozemků v katastru obce provedeny změny jejich funkčního využití na rezidenční bytovou výstavbu. V současných zákonných možnostech obce je výstavbu pouze usměrňovat a se stavebníky a developery nacházet řešení, která budou ku prospěchu jak stávajících obyvatel, tak nově příchozích. Důležitou součástí toho je, kromě zajištění dopravní infrastruktury, i rozvoj kapacit MŠ a ZŠ. Naše obec dnes musí nejen dohánět ztrátu na kapacitách MŠ a ZŠ, ale i předjímat další nárůst počtu předškoláků a školáků.

Očekávaný růst počtu obyvatel bude přirozeně doprovázet růst počtu dětí předškolního a školního věku v obci. Z řady důvodů je důležité, aby všechny děti měly možnost chodit do kvalitní MŠ a ZŠ v naší obci. Je jasné, že musíme začít dělit prvňáky do dvou paralelních tříd, což si během pěti let vyžádá pět učeben



navíc. K dnes chybějící jedné učebně v MŠ se kolem roku 2030 přidá potřeba další učebny pro MŠ. Takže v horizontu nadcházející dekády je nutné zajistit zvýšení počtu učeben MŠ a ZŠ až o sedm, oproti dnešku. Možnosti další výstavby jsou však výrazně omezeny počtem vhodných pozemků k výstavbě ponechaných ve vlastnictví obce, provozními požadavky a samozřejmě finančně. Pokud jde o finance, obec se v tomto rozhodně neobejde bez výrazných dotací státu či kraje a počítá s nimi. V principu se nabízí čtyři varianty:

1. Přístavba současné školy, která nabízí navíc 3 učebny (z toho 1 možná jako venkovní) pro 54 žáků (obr. vlevo nahoře).
2. Nadstavba současné školy o jedno patro nižší budovy, která nabízí navíc 2 učebny pro 50 žáků a 1 kabinet (obr. vlevo dole).
3. Stavba nové budovy MŠ v ulici Nad údolím, kde obec vlastní vhodný pozemek, kde je možno počítat s 2 učebnami plus kuchyní, nebo 3 učebnami bez kuchyně, nebo 3 učebnami s kuchyní, ale pouze s malým hřištěm.
4. koupě dalších pozemků a výstavba na dalších vhodných lokalitách.

Obec je nyní ve fázi rozhodování o zadání zpracování projektové dokumentace ad 1 a 2 na základě architektonických studií. Varianty 3 a 4 by byly pouze částečným řešením a neumožní dostatečné zkapacitnění ZŠ, nicméně pracovně o nich stále uvažujeme.

V rámci aktuálních diskusí na toto téma zastupitelé a vedení obce zvažují různá pro a proti všech možných řešení a k této otázce uvítají podněty veřejnosti.

Veronika Kristová, Daniel Münich, Petr Mixa, Martin Dymáček



REKONSTRUKCE ŠKOLY

Školní rok 2019/2020 byl rokem, jaký jsme nikdo nečekali a podařilo se nám ho zvládnout díky velkému nasazení pedagogů a pomoci rodičů s distanční výukou. Byla to velká zkušenost pro nás všechny a tímto vám děkujeme za spolupráci, trpělivost a ochotu, s jakou jste se do distanční výuky zapojili s námi.

Během měsíce července a srpna se podařilo díky finanční podpoře zřizovatele a získaného grantu vybudovat novou sborovnu pro učitele, zřídit jazykovou učebnu, opravit sociální zařízení, provést sanaci suterénní třídy a budovy školy. Některé venkovní práce budou ještě probíhat v průběhu září.

Po zaslouženém dvouměsíčním odpočinku se do školních lavic navrátili naši žáci a jejich učitelé. Řada vyučujících využila prázdninové volno nejen k načerpání sil, ale i k sebevzdělávání, hledání inspirace pro zpestření výuky, plánování různých akcí a přípravě na nadcházející školní rok. V letošním roce nám nastoupilo 29 prvňáčků.

I přes opatření z důvodu epidemie věřím, že to bude rok plný nových, hodnotných zkušeností a příjemných zážitků. Všem dětem a žákům přeji mnoho úspěchů a radosti, ale také schopnost se z případných neúspěchů a chyb poučit. Rodičům pak zejména přeji, aby trpělivě naslouchali potřebám svých dětí, učili se společně a od sebe navzájem.

Lucie Dražilová









DOBRÝ DEN SPORTOVNÍ FANOUŠCI!

Opět se po čtvrtroce shledáváme. Doufám, že všichni ve zdraví.

A tým

Zúčastnili jsme se turnaje v Nebušicích Nebu Cup. V prvním zápase jsme porazili domácího favorita 2 : 1 a pootevřeli jme si cestu k celkovému vítězství. Ve druhém zápase nás čekal neznámý soupeř Chodouň. Chlapci ukázali, že fotbal hrát umíme a že první vítězství nebylo náhodné. Soupeře jsme deklasovali 9 : 0 a těšili jsme se na další zápas. V posledním zápase to byl boj se starou gardou Nebušic. Vítězstvím 4 : 1 jme si zajistili nejen první místo v turnaji, ale i cenu pro nejlepšího brankáře Jakuba Strnada, a cenu pro nejlepšího střelce Zdeňka Holého.

Na turnaji v Brázdimi jsme narazili v prvním zápase na domácí celek, který jme porazili 6 : 1. Výsledek jednoznačný, ale hra byla dosti vyrovnaná. Druhý zápas s TJ Praga B opět velice vyrovnaný, ale štěstíčko se přiklonilo k soupeři a prohráli jsme 3 : 1. I tak je druhé místo v silně obsazeném turnaji výborný výsledek. K tomu jsme získali bonus za nejlepšího brankáře (měli jsme perfektní výpomoc: Johny, děkujeme!).

První zápas nové sezony nám moc nevyšel. SK Husinec-Řež – Slavia Radonice B 1 : 7. Soupeř nás zaskočil svojí agresívní hrou a přejel nás bohužel jak lokomotiva. Pravda dvě rychlé penalty na začátku utkání nás sice poslaly do kolen, byli jsme v neúplné sestavě, ale předvedená hra byla opravdu nepovedená. Zvedli jsme hlavu a další neděli zavítali na hřiště do Klecan. Klecanské béčko v prvním zápase sezóny vysoko vyhrálo, a tak obavy ze zápasu byly na místě. Vběhli jsme na soupeře, který byl z naší hry zaskočen, a vítězství 5 : 2 bylo zasloužené. Předvedli jsme soustředěný výkon bez slabin.

Stará garda.

SG uspořádala mezinárodní turnaj na našem krásném hřišti. Sešlo se osm týmů. Hrálo se ve dvou skupinách a o umístnění. Třetí a páté místo je velikým úspěchem. Bohužel stará garda se rozhádala, a tak máme staré gardy dvě. Musím velmi poděkovat Figimu za dlouholeté vedení staré gardy, a popřát mu hodně úspěchů v pokračování. Druhá SG zatím odehrála jeden zápas v Milčicích. Soupeř oproti minulým zápasům posílil, částečně nám oplatil dvě porážky z minulých zápasů a porazil nás 5 : 1. Nicméně již chystáme odvetu.

Děkuji všem spoluobčanům, že se o sportovní dění v naší obci zajímají.

Stanislav Strnad
prezident klubu



Zdravíme i všechny příznivce našich nejmenších fotbalistů!

Prázdninové volno je u konce a poslední srpnový týden naši nejmenší začali s tréninkem, jelikož už první víkend v září nás čekají podzimní turnaje.

Letošní ročník máme přihlášené dvě mužstva, starší a mladší přípravku:

- Starší přípravka: ročníky 2010 a 2011, trenér Petr Vaněk
- Mladší přípravka: ročníky 2012 a 2013, trenér Václav Srba
- Přípravka mini: ročníky 2014 až 2016, trenér Stanislav Strnad

Rádi uvidíme další nové tváře mezi našimi začínajícími fotbalisty. Pro zájemce bližší informace poskytne vedoucí fotbalových přípravek Václav Srba, telefon +420 603 938 047.

Rozpis podzimních turnajů

- Starší přípravka:

6.9.	9:00	Odolena Voda B
13.9.	10:00	Klíčany
19.9.	14:00	Brandýs Boleslav C
4.10.	10:00	Brandýs Boleslav B
11.10.	9:00	Husinec-Řež
18.10.	9:00	Veltěž

- Mladší přípravka:

6.9.	9:30	Vyšehořovice
13.9.	13:00	Nehvizdy B
20.9.	9:00	Hovorčovice B
3.10.	9:30	Veleň
10.10.	10:00	Odolena Voda B
17.10.	13:30	Husinec-Řež

Budeme doufat, že doba epidemická je již pryč, a začne zase naplno doba fotbalová i s našimi fanoušky přímo na stadionech.

Václav Srba



ATELIÉR JARMILY KRÁLOVÉ

Za ateliér mluví naše práce, tedy obrazy a výrobky. Genius loci ateliéru a moudrost našich Mistrů, na kterou navazuji, dělá zázraky. Posuďte sami.

Tábory jsme absolvovali s vysokou odbornou úrovní. Se staršími dětmi jsme navštívili Národní galerii a její program „V galerii se skicákem“, který nás všechny nadchl. Malovali jsme v galerii podle obrazů a svázali si z kreseb vlastní skicák.

Těšíme se na další tvoření s dětmi a plutí na vlnách inspirace.

Kroužky „Malířem od malička“ začínají od října 2020. Ve čtvrtek bude kroužek pro větší děti od 6 let (cena je 2 700 Kč), dále ve středu, nebo čtvrtek (zatím není jasné) kurz pro děti menší 3 – 6 let (cena je 2 300 Kč). Dospěláci budou malovat ve středu večer jako dosud.

Jarmila Králová





ŘEŽSKÁ NEFILTROVANÁ 12 SE BLÍŽÍ

Těšte se na 9. ročník kultovního trailového běhu

I letos má běžecká sezóna v Řeži jasné vyvrcholení – Řežskou nefiltrovanou 12. Pokud se tu a tam v běžeckých botách touláte v okolí Husince a Řeže, nesmíte chybět! Startujeme v sobotu 24. října z Polepšovny ducha. Malebná trasa po převážně lesních a polních cestách měří takřka přesně 12 kilometrů, a i přes členitý profil je vhodná pro každého běžce. Po doběhu můžete v Polepšovně zakousnout párek nebo nakládaný hermelín, občerstvit se skvělými pivy z pivovarů Moucha a Cobolis a za přátelského klábosení s ostatním čekat na vyhlášení výsledků.

Registrace předem i na místě

Jestli plánujete běžet, dejte nám prosím vědět na závodní e-mail rezska12@gmail.com. Stačí napsat jméno a příjmení, ročník narození a případně oddíl, za který chcete běžet. Usnadníte nám tím plánování akce. Určitě je ale možné přihlásit se i na místě. V obou variantách registrace platí, že startovné ve výši 150 Kč se hradí až na místě v hotovosti. V ceně startovného je vedle příspěvku na chod Polepšovny pivo/limo a párek/hermelín.

Jak si naplánovat závodní den?

Startujeme ve 14.00 všichni dohromady. Registraci a výdej čísel budeme uzavírat ve 13.45, areál Polepšovny bude pro všechny otevřený již od 13.00. Přijďte prosím s dostatečným předstihem, ať se stihnete v klidu převléknout, občerstvit a odskočit si. Před startovním výstřelem bude krátké seznámení s tratí.

Co mě čeká na trati?

Hned v úvodu je prudké technicky náročnější klesání k lávce, následuje malebná pasáž po pěšině podél vody do Dolu, kde bude občerstvovací stanice. Pak přijde táhlé kilometrové stoupání lesem, za kterým pokračuje rovinatý úsek po polní cestě do Větrušic. Ty proběhnete a u fotbalového hřiště se odbočí na polní cestu, po které skrze sady dorazíte do Močidel. Následuje trochu kroužení před Polepšovnou a její závěrečný oběh.

A jak to bude po doběhu?

Čekáme samozřejmě na všechny závodníky. Limit jsou 2 hodiny. Už před vyhlášením výsledků v kategoriích muži a ženy můžete s ostatními při dobrém jídle a pití probírat zážitky z trati. Zábava bude nadále pokračovat dle chuti a zbylého elánu.

Sečteno, podtrženo:

- Délka tratě: 12 km
- Start: 14.00, 24. 10. 2020
- Místo: Polepšovna ducha
- Startovné: 150 Kč
- Kategorie: ženy, muži
- Na čepu: pivovar Moucha a Cobolis
- Kontakt: Jan Sedláček, 775 426 256, rezska12@gmail.com

Pro aktuální informace sledujte událost na Facebooku Polepšovny ducha

Honza Sedláček



MEDAILOVÉ ŽNĚ PRO HUSINEC!

Kubbová sezóna se o pár týdnů posunula a na první turnaj v sezóně 2020 jsme jeli v červnu do Vršovky. Turnaje se zúčastnilo celkem 39 týmů a z našich týmů byli nejvýš na 5. místě Kněžna a Kosí bratři. Na tomto turnaji bývá již tradičně během dne i turnaj v penaltách – nejdál se dostal Standa, který se umístil v TOP 4 (z celkově 78 přihlášených hráčů). Za zmínku stojí i to, že v penaltách do druhého kola postoupil i náš Lukášek!

U nás jsme první turnaj v tomto roce pořádali 27. 6. 2020 U Hastrmana, byla to HUSINECká ŘEŽba. Registrace byla spuštěna koncem května a pár dní před turnajem byla kapacita naplněna – přihlášeno bylo 40 týmů! V pátek jsme začali připravovat zázemí. Konečně jsme mohli všem ukázat naše nové bannery a také stany! Z našich týmů byl nejlépe umístěný tým K&K na skvělém 5. místě.

Další turnaj v pořadí, kam jsme jeli, byla 15. 8. 2020 Hlásnice. Turnaje se zúčastnilo 20 týmů a my jsme přihlásili celkem 4 týmy. A tady už to konečně cinklo! 1. místo Dva strojaři a jeden svářeč, 2. místo HOGO FOGO, 3. místo K&K. V týmu Dva strojaři a jeden svářeč hrál náš Standa – tento tým je složený z hráčů z jiných týmů a měl by jet začátkem září na turnaj do Švýcarska. Tento turnaj byl tak tréninkem do zahraničí.

Čtvrtý víkend v srpnu patřil MČR v kategoriích 6 vs 6 a 3 vs 3. Mistrovství pořádal Kubb klub Police a my jsme poprvé jeli do areálu v Polici nad Metují. Páteční část patřila turnaji 6 vs 6, do kterého jsme zaregistrovali naše dva týmy – oba jsme postoupili do čtvrtfinále, kde jsme hned hráli proti sobě a do semifinále postupoval dál Husinec A. Náš tým se trpělivou hrou dostal až do finále! V brzkých ranních hodinách bylo rozhodnuto, obsadili jsme 2. místo! V sobotním turnaji 3 vs 3 se do pavouka probojovali naše tři týmy. V semifinále hráli Bobíci, kteří v této sestavě hráli na kubbové scéně po poměrně delší době, ale finálový zápas si bohužel nezahráli. Nakonec bojovali o 3. místo. Zápas vyhráli 2 : 1 a mohli se tak radovat na bedně! Ve druhém pavouku hráli finále Zelenáči, kteří nakonec obsadili také 2. místo!

Jsou to teď pro nás konečně úspěšné turnaje, kdy končíme na bedně a sbíráme medaile! Pokud vás zajímají turnaje, kde jsme do těchto dní byli, tak na našich stránkách si můžete přečíst zprávy, které pravidelně píšeme a zveřejňujeme. Také bychom rádi všechny hráče a fanoušky touto cestou znovu pozvali na MČR jednotlivců, které letos přivezeme do Husince, a bude se konat 26. 9. 2020. Posunutý turnaj z května, Husinec KUBB OPEN 5. ročník, se bude konat 10. 10. 2020. Pro bližší informace sledujte naše sociální sítě, brzy budeme zveřejňovat další informace.

Katka Krmelová



TOM ŘEŽ

Tábor Na Ostrůvku

Přípravy letošního tábora provázely týdny nejistot kvůli koronavirové krizi. Naštěstí všechno dobře dopadlo, na tábor jsme odjeli a v pořádku z něj také přijeli…

Na naše oblíbené tábořiště v Milčicích u Blatné jsme vyrazili v pátek 3. července. Nakládání u ÚJV proběhlo velmi rychle, takže jsme už brzy vyjížděli směr jižní Čechy. Do tábora jsme dorazili po poledni, vyložili autobus a pomalu přesunovali kola, bagáž i sebe na táborovou louku. Odpoledne jsme se zabydlovali a odpočívali. Po svačině nastalo rozdělování do týmů, všichni dostali barevné kšiltovky a pytlíky na peníze (covidy). Navečer došlo ještě na rozdělení do cyklotýmů podle schopností.

Letošní celotáborovka byla jednoduchá – na táboře strávíme celý rok. Co den, to měsíc. A tak jsme začali zvesela – Silvestrem. Takže nás večer čekaly jednohubky, odpočítávání Nového roku a slavnostní přípitek.

Další den jsme už začali naostro – jako první náš čekal leden. Nejprve se vybraní členové týmů oblékli do všeho, co na ně ostatní nabalili, aby jim nebyla zima, a pak museli ve sněžnicích utíkat před krvelačnými vlky. Potom jsme bloudili ve vánici a pomocí radiostanice se snažili dostat zpět do tábora. Odpoledne jsme se byli projet na kole, cílem byla u všech skupin zmrzlina.

Únor se nesl ve znamení masopustu. Bylo potřeba vyrobit luk a šípy, abychom si mohli ulovit maso a pořádně se před půstem najíst, a pak jsme v lese stopovali zvěř. Na večer k táboráku jsme si připravili masopustní masky a hádali, kdo za co jde.

Březen už byl pomalu cítit jarem, takže jsme vyráběli Morany neboli smrtky, naučili se lidová říkadla. Zkusili si Morany vynášet a rozloučit se tak se zimou. Oslavili jsme i měsíc knihy a pomocí úkolů v hledací soutěži jsme se snažili sepsat a ilustrovat krátkou vymyšlenou povídku.

V úterý jsme celotáborovku hodili za hlavu a vyrazili na celodenní výlet na kolech. Tým jednička jel kolečko přes Horažďovice, Rabí, Nová Ves, Strakonice, dvojka přes Kadovský viklan, Lnáře a Blatnou a nejmladší trojka vyrazila také přes viklan do Chanovic do skanzenu. Počasí nám přálo, všichni pěkně šlapali, tak jsem si výlety krásně užili.

V dubnu jsme slavili Velikonoce. Malovali jsme vajíčka, vyráběli velikonoční dekorace a vymýšleli zbrusu nové koledy. Odpoledne jsme oslavili mezinárodní den kosmonautiky. Každý tým si z PET lahve vyrobil rakety, které pomocí vody a pumpičky létaly až ke hvězdám. Večer jsme pálili čarodějnice.

Květen jsme pojali jako svátek zamilovaných, zahráli jsme si hru Láska naslepo a pak nás čekala maturita. Ne ledajaká, byla to maturita smyslů. Se zavřenýma očima jsme ochutnávali, čuchali, naslouchali a hmatali… Odpoledne jsme stavěli májky.



V červnu nás čekal dětský den – několik stanovišť s úkoly: kop na bránu, skok za roh, ementál, plivání třešňové pecky, závod v pytlích a také střílení ze vzduchovky na plechovku a na pouťovou růži. Tu si vystřelil každý! Odpoledne jsme se jeli koupat do lomu v Mačkově a večer každý z táborníku vystavil táboru vysvědčení.

V sobotu, když byly zrovna prázdniny, tedy červenec a srpen, dopoledne pršelo, ale my jsme si poradili. V rámci veletrhu cestovních kanceláří (kdy jsme byli nuceni zrušit venkovní výlety) si každý vybral kurz, který ho zajímal (kurz korálkování a háčkování, výtvarný, hudební kurz, deskové hry, kurz první pomoci a kurz uzlování). Odpoledne se počasí umoudřilo, tak jsme se seznámili s historií a přínosem Cyrila a Metoděje a pak si zahráli hru na barbary. A nakonec nás čekalo divadlo – každý tým si připravil němou scénku o tom, jak naučil barbary kulturnosti a slušnému chování.

V neděli nás čekal další celodenní výlet, pro ty starší byl zároveň prvním dne puťáku. Jednička musela vstávat hodně brzo, teprve svítalo, jeli totiž do Strakonic, kde nasedli na cyklobus, který je odvezl až na Kvildu, odkud pak brázdili šumavské cyklostezky. Dvojka vyjela po snídani, čekaly na ně poměrně kopcovité cesty Pošumavím. Oba týmy se pak sešly v Sušici ve vodáckém kempu. Trojka nejmenších ujela také pěkný kus cesty. Nejprve se zastavili ve Střelských Hošticích, pak pokračovali podél Otavy do Strakonic a přes kopečky zpátky do tábora.

V pondělí a úterý byl tábor poloprázdný, ale o to víc si to nejmenší užili. V září jsme hledali v lese poházené odpovědi na všetečné otázky, soutěžili o zrnko vína a chystali si navzájem bojovku k vinnému sklepu. V říjnu jsme pak stavěli v lese domečky, hledali stopy divoké zvěře a odlévali jejich otisky do sádry. Mezitím si v pondělí jednička a dvojka užívala splutí Otavy mezi Sušicí a Horažďovicemi, probíhal i trénink na jezech. Svoji vodní cestu pak ukončili v kempu v Horažďovicích. Poslední den puťáku je čekala cesta do tábora, vzali to oklikou přes zastávku na zmrzlině… Večer se pak opět všichni sešli Na Ostrůvku a tábor byl tak zase plný.

Další den nám nastal listopad, ochladilo se, tak bylo potřeba udělat zásoby dřeva na zimu a ženy šily teplé rukavice. A protože napadl první sníh, užili jsme si ho v závodech psích spřežení (plyšák na bobech), koulovačce a běhu na speciálních lyžích pro čtyři závodníky. Odpoledne se konala velká akce na záchranu cyklistů opět s pomocí radiostanice. Večer po setmění proběhla dušičková hra, po jednom jsme prošli cestu lesem podle svíček.

Poslední táborový den nastal prosinec. Dopoledne poprchávalo, ale i tak jsme se vydali na předvánoční pochod kolem tábora s Mikulášem. Odpoledne jsme vyráběli ozdoby a papírové řetězy a ozdobili jimi jednu z újí. Pak si každý vylosoval jméno spolutáborníka nebo vedoucího, pro kterého vyrobil vánoční dárek. Jako sváteční večeři jsme měli skvělé švédské stoly, na otevření jídelny se tradičně čekala fronta a pak následoval úprk. Večer jsme se sešli u slavnostního táboráku. Nejprve jsme si zazpívali koledu, když jsou ty Vánoce, a pak jsme si rozdali dárečky. Následovalo další obdarovávání, tentokrát za statečnost při dušičkové hře, vyhodnocení úklidu ve stanech a ohodnocení skvělých praktikantů. Zazpívali jsme si písničky a pověděli si, co se komu na táboře nejvíc líbilo. Pak nastala diskotéka, takže se všichni vyřádili a zbývala už jen poslední noc pod stanem…

Páteční ráno už bylo bez deště, takže jsme se po snídani mohli rovnou vrhnout na balení a úklid tábora. Šlo nám to pěkně od ruky, v pohodě jsme stíhali a kolem jedenácté jsme měli tradiční časný oběd – řízky s chlebem. Navezli jsme věci na louku u silnice a naložili do autobusu. Rozloučili jsme se s táborem, zamávali a vyrazili na poslední cestu. Dokonce jsme si i v autobuse zazpívali s kytarou, aby nám cesta rychleji utekla. V Řeži už nás u ústavu čekali rodiče. Vyložit autobus bylo dílem okamžiku, takže už jen rozloučit a hurá domů!

Všem se na táboře líbilo a těšíme se zase za rok. Zásluhu na pohodovém průběhu mají všichni vedoucí a praktikanti (Jitka Kroupová, Petr Hezina, Filip Blahuš, Zuzana Vlčková, Zuzka Bartíková, Zbyněk Kocur, Maruška Martinásková, Karel Němec, Jiří Kroupa, Milan Bláha, Martin Mencl, Antonín Bláha, Matěj Kroupa, Ester Vlčková, Adéla Luptáková) a samozřejmě i osazenstvo kuchyně, která opět vařila na jedničku (Katka Studničková, Zdenka Šilhánková, Gábina Bohatová). Velký díky patří Asociaci TOM, která nás podpořila. Velice také děkujeme za sponzorské dary.

Hezký zbytek léta!

Jitka Kroupová

P. S.: O průběhu závodu Tézetko, který se konal 13. 9. 2020, budeme informovat v příštím čísle.





MYSLIVOST

Vypouštění bažantů

Myslivecký spolek Zdiby – Klecany každoročně vypouští do honitby bažantí zvěř, kterou nakupuje z různých bažantnic.

Před lety jsme nakupovali několikadenní kuřata, která jsme až do vypuštění drželi v odchovně v Přemyšlení. Odchovna byla vybavena tepelnými zářiči, krmítky, napáječkami i venkovními voliérami. V té době se též sbírala vejce z vysečených hnízd. Ta se pak dávala do umělé líhně. Tímto způsobem jsme zazvěřovali honitbu, i když bažantí zvěře z divokého chovu bylo v revíru pořád dost.



Doba se však změnila. Odchovnu jsme zrušili a bažantí zvěře v přírodě rapidně ubylo v důsledku změněných životních podmínek. Abychom udrželi tuto krásnou zvěř v přírodě, šli jsme cestou nákupu dospělé bažantí zvěře. Jednalo se o slepice a kohouty z chovného hejna, které bylo základem krotkého odchovu ve voliérách v bažantnicích. Po snůšce vajec se chovné hejno rozprodávalo do jednotlivých mysliveckých spolků. V těchto honitbách byly pak slepice ještě schopny zahnízdit a posílit tak stávající divokou bažantí zvěř.

V letošním roce jsme šli ještě jinou cestou. Zakoupili jsme cca 120 kusů několikatýdenních bažantích kuřat z bažantnice Ploužnice, která jsme umístili do aklimatizačních voliér v různých částech honitby. Až dostatečně vyspějí, vypustíme je ve vhodných lokalitách v chaberské, zdibské a klecanské části revíru.

Lubomír Smetana

PĚSTOUNSKÁ PÉČE

První várka stromečků připravena!

V sobotu 5. 9. 2020 jsme v okolí Červené skály posbírali a rozsázeli do přenosných nádob čtyřicet malých řežských stromečků: osmnáct doubků, jedenáct javorů, šest jasanů, čtyři ořešáky (dar od Srbů, za který velmi děkujeme!) a jeden hloh. Do konce září jich většinu chceme rozdat všem zájemcům, kteří se již přihlásili.

Pokud jste se ještě nestihli přihlásit, a máte o stromečky zájem, rozhodně není pozdě, určitě pro Vás nějaký vhodný najdeme. Udělejte si radost a přispějte tak k pěstování stromků v Řeži! Můžete nás kontaktovat na e-mailech:

- jazadr@seznam.cz
- martin@drevomor.cz

H. a M. Zadražilovi



ROZSÁHLÝ PROJEKT PRO PODPORU HODNOCENÍ BEZPEČNOSTI HLUBINNÉHO ÚLOŽIŠTĚ V ČR VEDLA ÚJV ŘEŽ

Před prázdninami skončil šestiletý projekt „Výzkumná podpora bezpečnostního hodnocení hlubinného úložiště (HÚ)". Jako hlavní dodavatel pro Správu úložišť radioaktivních odpadů (SÚRAO) ho vedla ÚJV Řež, a. s. prostřednictvím divize Radioaktivní odpady a vyřazování. Řešení zahrnovalo 44 dílčích podprojektů a vypracování téměř 240 odborných zpráv. Mezi nejdůležitější výsledky prací patří pilotní výpočet, hodnotící dlouhodobou bezpečnost hlubinného úložiště vyhořelého jaderného paliva a radioaktivních odpadů s reálnými daty z předpokládané hloubky HÚ a příprava podkladů pro proces hodnocení všech devíti potenciálních lokalit z hlediska dlouhodobé bezpečnosti. Tento proces byl uzavřen doporučením 4 lokalit pro další navazující etapu hodnocení.

Na stovky tisíc let

Projekt hlubinného úložiště, které bude sloužit k bezpečnému uložení všech radioaktivních odpadů, které v České republice vznikly a v budoucnu vzniknou, je veřejností hodně sledovaný. Principem fungování HÚ je systém geologických a inženýrských bariér, které se navzájem doplňují. Hlavním kritériem pro výběr finální lokality je dlouhodobá bezpečnost počítaná na stovky tisíc let, bezpečnostní hodnocení je proto od začátku projektu jeho zásadní částí. Laboratoře ÚJV Řež se významně spolupodílely na vytvoření postupů a shromáždění podkladů pro hodnocení bezpečnosti potenciálních lokalit.

Národní i mezinárodní renomé

Zapojení týmu ÚJV Řež do programu vývoje HÚ má, kromě pozice firmy v oblasti nakládání s radioaktivními odpady v ČR, i své široké mezinárodní opodstatnění. Řada našich specialistů je už dlouho součástí expertních týmů, které spolupracují na mezinárodních projektech s obdobným zaměřením. Kromě znalosti národních podmínek tedy máme i srovnání s tím, jak k problematice přistupují jiné státy.

ÚJV Řež poskytuje komplexní výzkumnou a vývojovou podporu programu hlubinného úložiště v ČR, řízeného SÚRAO, už od roku 1994. V právě ukončeném projektu výzkumné pod-



pory bezpečnostního hodnocení HÚ (2014–2020) byl součástí prací hlavně výzkum a řešení bariér úložišť radioaktivních odpadů, testování a hodnocení vlastností horninového prostředí a hodnocení dlouhodobé bezpečnosti úložiště.

Bez systému řízení by to nešlo

Na projektu se pod vedením ÚJV Řež podílelo sedm hlavních subdodavatelů – Česká geologická služba, PROGEO, s. r. o., ČVUT v Praze (fakulty jaderná a stavební), Technická univerzita v Liberci, Centrum výzkumu Řež, s. r. o., Ústav geoniky AV ČR, v. v. i. a CHEMCOMEX Praha, a. s. Dílčí projekty zahrnovaly práce cca 250 specialistů z řady technických a přírodovědných oborů, jako je např. chování vyhořelého jaderného paliva a radioaktivního odpadu, chování tlumících a výplňových materiálů, řešení úložných vrtů, chování horninového prostředí, transport radionuklidů z úložiště, výzkum charakterizace horninového prostředí a dalších. Vzhledem k délce, rozsahu a charakteru projektu jsme museli pro projekt vytvořit i vlastní systém řízení, který umožnil koordinaci a řízení velkého objemu prací napříč širokým řešitelským týmem. Tento systém byl implementován na hlavní subdodavatele, přičemž pro některé představoval nové a dosud nepoužívané know-how.

Václava Havlová
Oddělení Chemie palivového cyklu,
ÚJV Řež, a. s.

PRVNÍ BORANOVÝ LASER JE Z ŘEŽE!

Špičkový výzkum podpořený Strategií AV21

Výzkum boranových sloučenin v Řeži dosáhne v příštím roce šedesátého výročí a za tu dobu získal značné světové renomé. To sem kdysi přilákalo na stáž i začínajícího vědce z Londýna, Michaela Londesborough, který se zde nakonec usadil a stal se nejen výraznou tváří popularizačních pořadů, ale především významným členem zdejší „boranářské" komunity, maje na svém kontě světové prvenství – první boranový laser. Vydejme se do laboratoře, do které ve správnou chvíli dopadl paprsek slunečního světla…

Bor, boran, borec

Bor je na Zemi poměrně vzácným prvkem, hraje však důležitou roli v růstu rostlin a přes metabolismus hormonu estrogenu zabraňuje odvápňování kostí. Mimo to se uplatňuje v přípravcích a materiálech rozličného využití – od pracích prostředků a očních kapek, přes varné sklo či zeleně zbarvené světlice až po regulační tyče v jaderných reaktorech.

Výzkum v ÚACH se zaměřuje na borany, sloučeniny boru a vodíku, které se v přírodě nevyskytují a lze je tedy připravit jen uměle. Dříve se zkoumaly jako paliva pro raketové pohony, dnes se studuje jejich uplatnění v medicíně (cytostatika, antivirotika) či v elektronice. Borany tvoří zajímavě uspořádané trojrozměrné molekuly, tzv. klastry.

Jedním z nich si mohou doslova pro-jít účastníci řežského sportovního dne, pokud si ve stánku ÚACH potrénují jemnou motoriku při stavění bonbónových klastrových molekul v rámci popularizačního projektu Borec.

Když se světlo potká s chemií

Znáte tu historku o objevení penicilinu poté, co Alexander Fleming neumyl misky s preparáty, a narostla na nich plíseň? Tak s trochou nadsázky můžeme říct, že by dr. Londesborough nezpozoroval modrou luminiscenci vycházející z jedné z baněk, pokud by si před tím zatáhl žaluzie.

V tu chvíli právě pracoval se dvěma od sebe oddělenými izomery oktadekaboranu(22), tj. se sloučeninami, které obsahují stejný počet atomů boru (zde 18) i vodíku (zde 22), ale vzájemně se liší jejich prostorovým uspořádáním v molekule. Oddělit od sebe dvě jen nepatrně odlišné sloučeniny je obtížným avšak klíčovým krokem chemické syntézy, protože drobná odlišnost ve struktuře často způsobí výrazně odlišné vlastnosti. A nejinak je tomu i zde.

Jeden z izomerů (anti-B18H22) byl právě studován, a posléze patentován, jako vhodná příměs do křemíkových polovodičů. A právě baňka s roztokem anti-B18H22 po průchodu slunečního paprsku začala modře fluoreskovat. Výzkum této sloučeniny rázem dostal nový směr. Ukázalo se, že kvantový výtěžek (poměr mezi přijatým zářením a vyzářeným světlem) dosahuje téměř 100%, což je v modré části viditelného spektra neobvyklá efektivita. V tu chvíli zaujala sloučenina především fyziky a jeden z madridských expertů navrhl zkusit anti-B18H22 jako aktivní prostředí pro laser. Experiment se podařil. První boranový laser byl na světě!

Modrá je dobrá, ale vzácná

Všimli jste si, jak málo je modrých květin v poměru k jiným barvám? A jak zřídka se objevuje modrá na tělech živočichů? A že ani modrých minerálů není mnoho? Skutečně modrých pigmentů a barviv je v přírodě velmi málo, což se v historii odráželo v jejich vysoké ceně. Teprve příchod syntetických barviv nám umožnil připravit, jakoukoli barvu chceme.

Lasery na tom byly podobně. První funkční laser byl zkonstruován roku 1960, ale až na sklonku devadesátých let se objevily první použitelné polovodičové lasery emitující modré světlo. Otevřelo to dveře novým technologiím jako HD-DVD nebo Blue-ray disky.

Modrý boranový laser z Řeže by mohl díky své výborné efektivitě a odolnosti vůči fotodegradaci směle konkurovat komerčním organickým barvivům a otevřít tak třeba dveře zatím netušených technologií.

Silvie Švarcová
Ústav anorganické chemie AV ČR, v. v. i.



K VLTAVĚ ZA VLTAVÍNY

Výzkum tektitů v ÚJF AV ČR, v. v. i.

Radioanalytické metody, používané a vyvíjené v Ústavu jaderné fyziky, nacházejí uplatnění mj. v geochemickém a kosmochemickém výzkumu. Mezi nejatraktivnější materiály, které řežští vědci studovali, patří kromě lunárních vzorků a meteoritů i vltavíny, přitahující vědce řadou dosud neobjasněných okolností jejich vzniku a většinu z nás svou nevšední krásou.

Vltavín je tektit a není z Vltavy

Dopad velkého meteoritu na zemský povrch, tzv. impakt, vytváří kromě rozměrného kráteru řadu produktů, vzniklých šokovou přeměnou pozemských sedimentů a hornin vlivem obrovského tlaku a teploty. Mezi tyto produkty patří i tektity, přírodní skla vytvořená za určitých okolností během impaktu přetavením povrchových materiálů a většinou vyvržená do značné vzdálenosti od mateřského kráteru.

Mezi nejznámější tektity patří vltavíny. Jsou bezesporu i nejkrásnější; průhledná zelená sklíčka nejrůznějších tvarů s povrchem zbrázděným kanálky a krátery nebo zježeným ostrými výstupky, často s uzavřenými bublinkami a stopami mísení a tečení skloviny, jsou atraktivním materiálem vyhledávaným sběrateli minerálů i klenotníky a jejich zákazníky. Svůj název dostaly podle nejstarších a nejbohatších nalezišť v okolí Vltavy v jižních Čechách. Další významná naleziště jsou na Moravě. Menší naleziště jsou na Chebsku, v německé Lužici a v severním Rakousku. Zcela nedávno bylo objeveno i naleziště v polském Slezsku. Vltavíny nejspíš nenajdete ve Vltavě v Řeži, jejich nálezy ve středních Čechách jsou ojedinělé. Ostatně ani v jižních Čechách, nejlépe na čerstvě zoraném poli po dešti, už to není tak snadné. Hluboká orba není v módě, na rozdíl od amatérského hledání vltavínů i jejich průmyslové těžby.

O původu vltavínů toho víme již poměrně dost. Meteorit, který je stvořil, měl průměr přes 1 km a dopadl před 15 miliony let poblíž dnešního Nördlingenu v Bavorsku. Vzniklý kráter Ries má průměr 25 km. Řada otázek kolem zdrojových materiálů a procesu vzniku vltavínů však zůstává otevřených. Jednou z nich je i originální hypotéza vědců z ÚJF, která



uvažuje jako nezanedbatelnou součást zdrojových materiálů vltavínů i rostlinnou biomasu, pokrývající oblast Riesu v době impaktu.

Užitečné neutrony a fotony

Pro hledání mateřského kráteru a jeho jednoznačné spojení s danou skupinou tektitů je důležité srovnání jejich chemického složení s materiály, ze kterých mohly vzniknout. V ÚJF využíváme při geochemické analýze tektitů a jejich potencionálních zdrojových materiálů jaderné analytické metody, především neutronovou a fotonovou aktivační analýzu. Vzorky se ozařují neutrony v jaderném reaktoru LVR-15 a vysokoenergetickými fotony produkovanými urychlovačem elektronů – mikrotronem MT 25. Vzniklá radioaktivní jádra vysílají záření gama specifické pro každý prvek, jehož intenzita odpovídá množství daného prvku ve vzorku. Oddělení jaderné spektroskopie ÚJF patřilo na přelomu 60. až 70. let minulého století ke světovým průkopníkům aktivační analýzy s využitím polovodičových detektorů záření gama s vysokým rozlišením, a bylo mj. přizváno k analýzám lunárních vzorků z expedic Apollo 11 a 12 a řady meteoritů. Vysoký standard práce skupiny aktivační analýzy trvá a je potvrzován úspěšnou účastí v mezilaboratorních porovnáních a řadou domácích i zahraničních grantů a kooperací.

Nejen vltavíny …

Kromě vltavínů studujeme v ÚJF i jiná impaktová skla, především australoasijské tektity, nacházející se v rozsáhlé oblasti od jižní Číny až po nejjižnější cíp Austrálie, včetně mikrotektitů až k pobřeží východní Afriky a Antarktidy. Jejich mateřský kráter marně hledá řada badatelů už několik desítek let v Indočíně. My navrhujeme alternativní lokalitu. Ale o tom zase někdy příště…

Jiří Mizera
Ústav jaderné fyziky AV ČR, v. v. i.

SEZNAM AKCÍ 2020

Aktualizováno 11. 9. 2020

17. 9.	Sportovní den	Říjen	Drakiáda	26. 10.	Svozy biopopelnic
18. 9.	Polepšovna ducha - HAVEL	10. 10.	Blešák	9. 11.	Svoz biopopelnic
19.–20. 9.	Kontejnery na bioodpad	10. 10.	KUBB Open	14.–15. 11.	Kontejnery na bioodpad
26. 9.	Velkoobjemový odpad	12. 10.	Svoz biopopelnic	16. 11.	Zasedání zastupitelstva
26. 9.	KUBB, Mistrovství ČR jednotlivců	12.–17. 10.	Sběr oděvů pro Charitu	23. 11.	Svoz biopopelnic
28. 9.	Svozy biopopelnic	17. 10.	KUBB, HUSINECká ŘEŽba 2020	28. 11.	Malá škola animace
3. 10.	Nebezpečný odpad	17.–18. 10.	Kontejnery na bioodpad	29. 11.	Rozsvícení Vánočního stromku
4. 10.	Kurz první pomoci	19. 10.	Zasedání zastupitelstva	7. 12.	Zasedání zastupitelstva
9. 10.	Polepšovna ducha - ŠARLATÁN	24. 10.	Řežská nefiltrovaná 12, tradiční běh		

Zastupitelstvo | Sport a kultura | Spolek rodičů a přátel ZŠ a MŠ Husinec-Řež | Život v obci | Biopopelnice a bioodpad

Periodický tisk územního samosprávného celku
vychází 4x ročně
Naše vesnice č. 3/2020 vychází: 17. 9. 2020,
uzávěrka tohoto čísla: 30. 8. 2020, uzávěrka dalšího čísla: 15. 11. 2020.

Vydává:
Obecní úřad Husinec, IČ: 00240231
U radnice 64, 250 68 Husinec, tel.: 220 940 309, www.husinec-rez.cz, email do redakce: zpravodaj@husinec-rez.cz
Registrováno u OkÚ Praha-východ pod č. MK ČR 12688. Zpravodaj je tištěn díky podpoře ÚJV Řež, a. s.; www.ujv.cz
Podpořeno programem Strategie AV21 „Molekuly pro život“.